

Les prestations du 2^e pilier

Previs Prévoyance

Catherine Bourget, Responsable conseil & vente



Quelques chiffres clés

Déduction de coordination

Cotisations d'épargne (Loi et surobligatoires)

Taux de conversion

Prestations surobligatoires

Rachats



Le système des trois piliers en Suisse

1^{er} pilier

Prévoyance étatique

Objectif: garantie du minimum vital

- AVS/AI
- Prestations complémentaires (PC)

2^e pilier

Prévoyance professionnelle

Objectif: maintien du niveau de vie antérieur (env. 60%)

- Régime obligatoire (LPP)
- Prévoyance surobligatoire
- LAA

3^e pilier

Prévoyance privée

Objectif: maintien du niveau de vie habituel

- Prévoyance liée (3a)
- Prévoyance libre (3b)

Quelles prestations sont assurées au sein de la caisse de pension?

Prestations de vieillesse

- Rente de vieillesse, capital ou forme mixte
- Rente pour enfant de personne retraitée (jusqu'à 18 ans, jusqu'à 25 ans max. pour les enfants suivant une formation)
- Rente transitoire AVS en cas de retraite anticipée

Prestations en cas de maladie/d'accident

- Rente d'invalidité
- Rente d'enfant d'invalidé (jusqu'à 18 ans, jusqu'à 25 ans max. pour les enfants suivant une formation)

Prestations en cas de décès

- Rente de conjoint-e
- Rente de partenaire (doit être communiqué)
- Rente d'orphelin-e (jusqu'à 18 ans, jusqu'à 25 ans max. pour les enfants suivant une formation)
- Capital-décès

De quoi se compose l'avoir de prévoyance personnel?

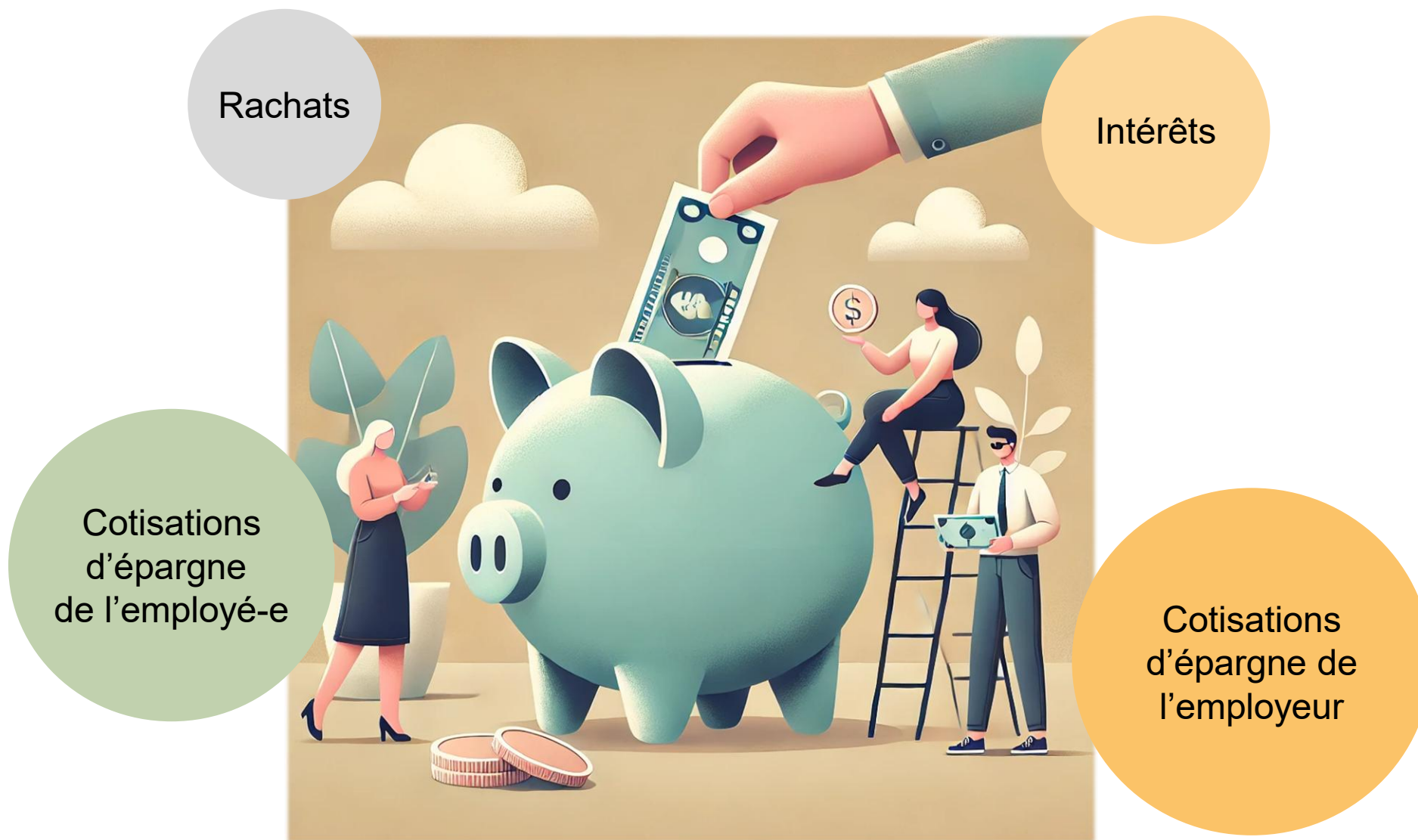

Toutes les informations sur la prévoyance en un coup d'œil: PrevisConnect

PrevisConnect, le portail en ligne sécurisé pour votre prévoyance professionnelle:

- Consultation du **certificat de prévoyance** actualisé au jour près
- Accès en permanence aux **données personnelles**
- Informations sur l'**avoir de vieillesse** et les prestations de risque en cas de décès et d'invalidité
- Possibilité de simuler un **rachat** et d'en visualiser les effets sur la prestation de vieillesse
- Simulation du financement d'un **logement à usage personnel** au moyen de fonds de la caisse de pension
- Simulation de la **retraite**

Vous avez des questions concernant l'enregistrement?

Contactez votre conseiller ou votre conseillère à la clientèle pendant les heures de bureau, appelez notre équipe de support au 0800 96 97 98 ou envoyez un courriel à l'adresse helpdesk@previs.ch

Vous êtes déjà enregistré-e sur notre portail en ligne? Vous trouverez les données de contact dans PrevisConnect.

Certificat de prévoyance: Comment le lire

- Quel salaire est assuré?
- Quelles cotisations sont versées?
- Quelles prestations sont versées à la retraite/en cas de décès ou d'invalidité?
- Quelles d'autres informations figurent sur le certificat de prévoyance?



Certificat de prévoyance – Quel salaire est assuré auprès de la Previs?



Données salariales

Salaire annuel AVS 60'211.00
Taux d'occupation 80.00%

Salaire assuré annuel 48'169.00

La loi (montants-limites 2025/2026)

Soumis à la LPP : à partir du seuil d'entrée de CHF 22'680

Salaire AVS CHF 80'000
- déduction de coordination CHF 26'460

= salaire assuré CHF 53'540

La loi ne tient pas compte du travail à temps partiel.

Plan de prévoyance de la Fondation St-Jacques

Soumis selon plan de prévoyance de l'employeur: Aucun seuil d'entrée

Salaire AVS CHF 80'000
- déduction de coordination CHF 16'000
(20% du salaire annuel)

= salaire assuré CHF 64'000

Salaire assuré plus élevé → capital de vieillesse plus élevé.

CH-3001 Birm. Postfach 9061 «Post CH AG»

CONFIDENTIEL

Monsieur
Name Vorname
Strasse 55
3000 Olten

Votre contact VOZ | 031 963 04 60 | sean2vo@previs.ch

14. mars 2025 / VOZ

Certificat de prévoyance au 01.01.2025
Motif de création: Nouveau calcul
délivré le: 14.03.2025

Personne assurée	Name, Vorname	Entrée plan de prévoyance	01.01.2025
Numéro de sécurité sociale	756.0000.0000.00	Entrée Caisse de pension	01.09.2011
Date de naissance	01.07.1972	Date de référence	01.08.2023
Etat civil	Marié / 01.08.2000		
N° d'assuré	300000		
Plan de prévoyance	6000.20		
Employeur	Commune des Champs		
Caisse de prévoyance	Vorsorgewerk Comunitas		

Données salariales		Salaire assuré annuel	112'076.00
Salaire annuel AVS	138'536.00		
Taux d'occupation	100.00%		

Cotisations annuelles		Employé-e	Employeur	Total
Type de cotisation				
Epargne	7441.55	11'162.75		18'604.30
Risque	627.55	941.65		1'569.20
Total cotisation annuelle	8'069.10	12'104.40		20'173.50
Total cotisation mensuelle	672.43	1'008.70		1'681.13

Évolution de l'avoir de vieillesse

Avoir de vieillesse par 01.01.2025	143'164.85	Part LPP Avoir de vieillesse réel	240'809.25
------------------------------------	------------	-----------------------------------	------------

Previs Vorsorge | Previs Prévoyance | Previs Previdenza
Brookhofstrasse 16 | Postfach | CH-3001 Birm
www.previs.ch

Certificat de prévoyance – A combien s'élèvent mes cotisations?



Cotisations annuelles			
Type de cotisation	Employé-e	Employeur	Total
Épargne	1'867.25	2'475.20	4'342.45
Épargne suppl.	229.20	303.60	532.80
Risque	217.75	288.40	506.15
Total cotisation annuelle	2'314.20	3'067.20	5'381.40
Total cotisation mensuelle	192.85	255.60	448.45

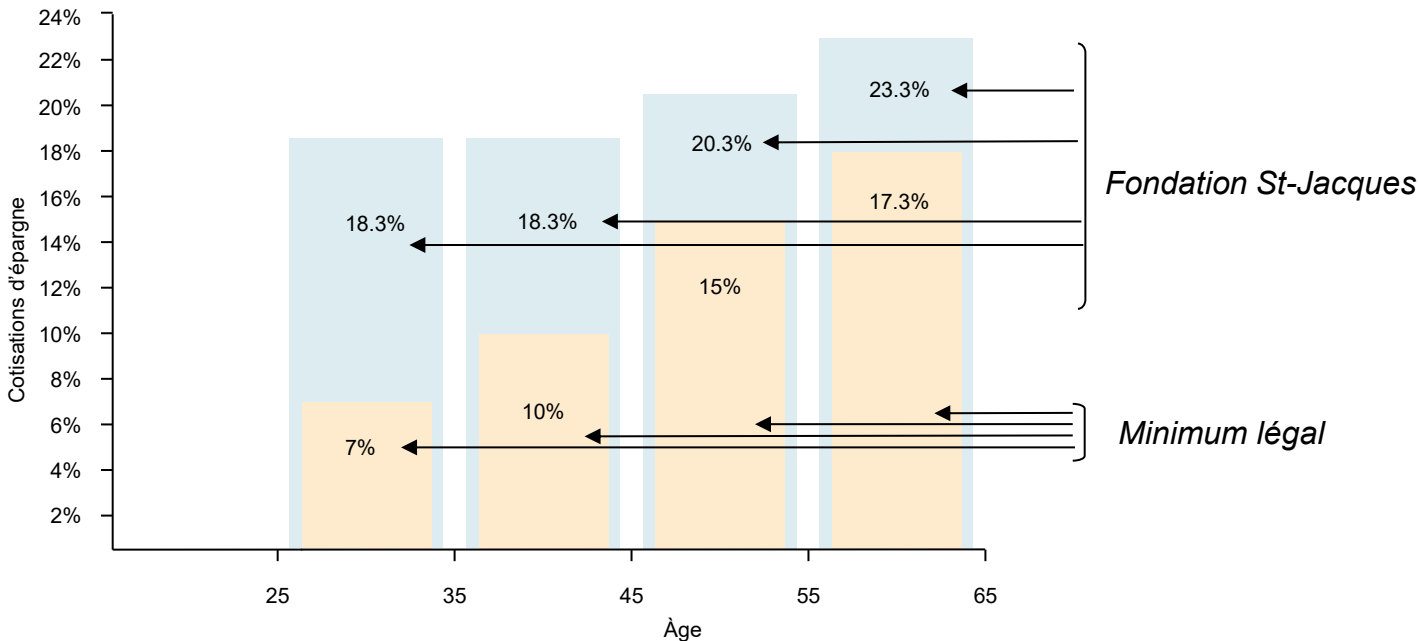

CH-3001 Bern, Postfach 1061 «Post CH AG»

CONFIDENTIEL
Monsieur
Name Vorname
Strasse 55
3000 Ort

previs

Votre contact VO2 | 031 963 04 60 | teamvo2@previs.ch

14. mars 2025 / VO2

Certificat de prévoyance au 01.01.2025
Motif de création: Nouveau calcul
délivré le: 14.03.2025

Personne assurée	Name, Vorname	Entrée plan de prévoyance	01.01.2025
Numéro de sécurité sociale	756.0000.00000.00	Entrée Caisse de pension	01.08.2011
Date de naissance	01.07.1972	Date de référence	01.08.2037
Etat civil	Marié(e) / 01.08.2000		
N° d'assuré	300000		
Plan de prévoyance	8000.20		
Employeur	Commune des Champs		
Caisse de prévoyance	Vorsorgewerk Comunias		

Données salariales

Salaires annuels	138'536.00	Salaires assurés annuels	112'076.00
Taux d'occupation	100.00%		

Cotisations annuelles			
Type de cotisation	Employé-e	Employeur	Total
Épargne	7441.85	11162.75	18604.60
Risque	627.55	841.65	1469.20
Total cotisation annuelle	8'069.40	12'104.40	20'173.80
Total cotisation mensuelle	672.45	1'008.70	1'681.15

Évolution de l'avoir de vieillesse

Avoir de vieillesse par 01.01.2025	Part LPP Avoir de vieillesse rég.
143'164.85	240'509.25

Previs Vorsorge | Previs Prévoyance | Previs Previdenza
Brickenhofstrasse 16 | Postfach | CH-3001 Bern
www.previs.ch

Remarque:

- vous trouverez le plan de prévoyance de votre employeur sur le portail en ligne PrevisConnect.
- Fondation St-Jacques prend en charge 57% (au moins 50%) des cotisations.

Certificat de prévoyance – montant de l'avoir de vieillesse



Évolution de l'avoir de vieillesse

	Part LPP Avoir de vieillesse régl.	
Avoir de vieillesse par 01.01.2025	143'164.85	240'809.25

Part LPP

Le montant correspond à l'avoir que vous auriez auprès de la caisse de pension si vous étiez uniquement assuré-e pour les prestations minimales légales.

Avoir réglementaire

Le montant correspond à l'avoir que vous avez réellement épargné à la date de référence.

Vous n'êtes pas sûr-e que votre avoir de libre passage a été transféré à la nouvelle caisse de pension à chaque changement d'emploi?

Recherche gratuite d'avoirs de caisses de pension auprès de la Centrale du 2^e pilier:
sfbvg.ch/fr/missions/recherche-davoirs-de-la-prevoyance-professionnelle



► Pas de renseignements par téléphone

CH-3001 Bienne, Postfach 9061 «Post CH AG»

CONFIDENTIEL
Monsieur
Name Vorname
Strasse 55
3000 Ort

Votre contact VO2 | 031 963 04 60 | teamvo2@previs.ch

14. mars 2025 / VO2

Certificat de prévoyance au 01.01.2025
Motif de création: Nouveau calcul
délivré le: 14.03.2025

Personne assurée	Name, Vorname		
Numéro de sécurité sociale	756.0000.0000.00	Entrée plan de prévoyance	01.01.2025
Date de naissance	01.07.1972	Entrée Caisse de pension	01.09.2011
Etat civil	Mariée / 01.09.2000	Date de référence	01.09.2037
N° d'assuré	300000		
Plan de prévoyance	6000.20		
Employeur	Commune des Champs		
Caisse de prévoyance	Vorsorgewerk Comunica		

Données salariales

Salaires annuels		Salaires assurés annuels	
Salaires annuels	138'536.00	Salaires assurés annuels	112'076.00
Taux d'occupation	100.00%		

Cotisations annuelles

Type de cotisation	Employé-e	Employeur	Total
Épargne	7'441.85	11'162.75	18'604.60
Risque	627.55	941.65	1'569.20
Total cotisation annuelle	8'069.40	12'104.40	20'173.80
Total cotisation mensuelle	672.45	1'008.70	1'681.15

Évolution de l'avoir de vieillesse

	Part LPP Avoir de vieillesse régl.	
Avoir de vieillesse par 01.01.2025	143'164.85	240'809.25

Previs Vorsorge | Previs Prévoyance | Previs Previdenza
Brookfieldstrasse 16 | Postfach | CH-3001 Bienne
www.previs.ch

Certificat de prévoyance – prestations d'assurance en cas d'invalidité et de décès



Prestations en cas d'invalidité et de décès

	Selon LPP	Selon règlement
Rente d'invalidité	19'370.40	56'038.20
Rente d'enfant d'invalidité	3'874.20	11'207.40
Rente de conjoint / de partenaire	11'622.00	37'354.80
Rente d'orphelin	3'874.20	11'207.40

- En cas de maladie comme d'accident
- Calcul des prestations de risque = en % du salaire assuré
- Droit à l'exonération du paiement des cotisations = à partir du 4^e mois d'incapacité de travail
- Droit à une rente AI = à partir d'une incapacité de travail de 40%
- Rente d'enfant d'invalidité et rente d'orphelin-e = droit jusqu'à 18 ans; jusqu'à 25 ans pour les enfants qui suivent une formation
- Droit à une rente d'orphelin-e = aussi pour les enfants recueillis et les enfants du conjoint ou de la conjointe

Verso

Prestations de vieillesse prévisionnelles				
Retraite à l'âge de	Avoir de vieillesse sans intérêt	Avoir de vieillesse avec intérêt	Taux de conversion	Rente de vieillesse annuelle
ordinaire				
65	510'501.45	511'217.30	5.000%	25'560.80
64	486'534.55	542'460.60	4.800%	25'384.00
63	468'567.65	514'076.65	4.720%	24'284.80
62	444'000.80	486'034.35	4.590%	22'309.20
61	422'833.00	459'338.20	4.460%	20'442.00
60	400'967.00	430'984.00	4.340%	18'705.00
59	378'700.10	403'967.55	4.220%	17'047.20
58	356'733.20	377'284.60	4.110%	15'506.40
Taux d'intérêt projeté 1.25%				
Prestations en cas d'invalidité et de décès				
	Selon LPP	Selon règlement		
Rente d'invalidité	19'370.40	56'038.20		
Rente d'enfant d'invalidité	3'874.20	11'207.40		
Rente de conjoint / de partenaire	11'622.00	37'354.80		
Rente d'orphelin	3'874.20	11'207.40		
Autres informations				
Prestation de libre passage au 01.01.2025				240'809.25
Rachat maximal possible				0.00
Prestation de libre passage à l'âge de 50 ans				194'303.65
Rebait maximum possible pour la propriété du logement (montant minimum CHF 20'000.00)				194'303.65
Total des versements anticipés effectués pour l'encouragement à la propriété du logement				-34'200.00
Mise en gage pour l'encouragement à la propriété				Non
Partenaire annoncé				Non
Réserve de santé				Non
Remarque				
Ce certificat de prévoyance remplace tous les précédents et constitue un récapitulatif sans engagement des droits actuels ou prévisibles vis-à-vis de la fondation Previs Prévoyance. Aucune prétention juridique ne peut en être déduite. Les dispositions légales, le règlement de prévoyance en vigueur au moment de l'événement (www.previs.ch/reglemente) et le plan de prévoyance sont déterminants pour la détermination des prestations.				
Previs Vorsorge Previs Prévoyance Previs Previdenza Böcklistrasse 16 Postfach CH-3001 Bern www.previs.ch				

Remarque: le/la partenaire survivant-e peut demander une prestation en capital à la place de la rente. Son montant est calculé selon les bases actuarielles.

Certificat de prévoyance – protection du/de la partenaire

- La loi sur la prévoyance professionnelle prévoit uniquement des droits pour les personnes mariées.
- A la Previs, il est possible de désigner le ou la partenaire comme bénéficiaire.
Le formulaire signé doit être remis du vivant de la personne assurée et avant l'ouverture du droit à une rente de vieillesse. L'authentification du partenariat n'est pas nécessaire.

Conditions requises

- Pas de lien de parenté
- Personnes non liées par un mariage, un partenariat enregistré ou un autre partenariat
- Cinq ans de vie commune, ou
- entretien d'un ou de plusieurs enfants avec domicile commun et
- aucun droit du ou de la partenaire à une rente de conjoint-e, de veuf/veuve ou de partenaire dans le cadre d'une assurance sociale suisse ou étrangère (vaut aussi pour le versement du capital à la place d'une rente de partenaire)

Remarque 1: en cas de changement d'employeur, le partenariat doit de nouveau être déclaré (pas de reprise automatique de la caisse de pension précédente).

Remarque 2: si un partenariat a été déclaré, cette information figure sur votre certificat de prévoyance.

Certificat de prévoyance – Que reçoivent les personnes survivantes?

Si la personne assurée décède **avant d'avoir atteint l'âge de référence** et que l'avoir de vieillesse disponible n'est pas ou pas entièrement utilisé pour financer des rentes de survivant-e-s, le solde est dû sous forme de capital-décès.

Le droit au capital-décès subsiste en cas de répudiation de la succession.

Ayants droit selon l'article 20.6, alinéa 2 du règlement de prévoyance de la Previs:

- a) le/la conjoint-e ou le/la partenaire;
- b) à défaut, le/la conjoint-e qui ne remplit pas les conditions pour une rente de conjoint-e;
- c) à défaut, les enfants du/de la défunt-e;
- d) à défaut, les personnes physiques auxquelles la personne assurée apportait un soutien substantiel;
- e) à défaut, les parents;
- f) à défaut, les frères et sœurs.



Remarque: il est possible de modifier l'ordre des bénéficiaires selon les lettres e) et f) et de prévoir une répartition différente au sein de la même catégorie.

Certificat de prévoyance – autres informations



Autres informations

Prestation de libre passage au 01.01.2025
Rachat maximal possible
Prestation de libre passage à l'âge de 50 ans
Retrait maximum possible pour la propriété du logement (montant minimum CHF 20'000)
Mise en gage pour l'encouragement à la propriété
Partenaire annoncé
Réserve de santé

138'158.85
37'811.65
96'639.80
96'639.80
Non
22'875.00
Non
Non

Retrait maximum possible pour la propriété du logement (montant minimum CHF 20'000)

Montant maximal pour financer l'acquisition de votre logement à usage propre.
Possible tous les cinq ans, jusqu'à trois ans avant l'âge de référence.

Remboursement possible de versements anticipés pour l'encouragement à la propriété du logement

Montant versé de manière anticipée pour votre logement à usage propre.
Possible jusqu'à votre retraite.
Les remboursements ne sont pas soumis à la période de blocage de trois ans pour le versement en capital.
Droit au remboursement des impôts payés.
Remboursement minimal de CHF 10'000 par transaction.

Mise en gage pour l'encouragement à la propriété (oui/non)

Indication si votre avoir détenu a été mis en gage pour l'acquisition d'un logement à usage propre.

Verso

Prestations de vieillesse prévisionnelles					
	Retraite à l'âge de	Avoir de vieillesse sans intérêt	Avoir de vieillesse avec intérêt	Taux de conversion	Rente de vieillesse annuelle
ordinaire	65	510'501.45	571'217.30	5.000%	28'563.60
	64	489'534.55	542'409.50	4.800%	26'364.00
	63	468'567.65	514'076.65	4.720%	24'264.00
	62	444'600.90	488'094.35	4.590%	22'309.20
	61	422'633.90	459'338.20	4.460%	20'442.00
	60	400'667.00	430'984.00	4.340%	18'705.00
	59	378'700.10	403'967.55	4.220%	17'047.20
	58	356'733.20	377'284.60	4.110%	15'506.40
Taux d'intérêt projeté 1.25%					
Prestations en cas d'invalidité et de décès					
			Selon LPP	Selon règlement	
Rente d'invalidité			19'370.40	56'038.20	
Rente d'enfant d'invalidité			3'874.20	11'207.40	
Rente de conjoint / de partenaire			11'822.00	37'354.80	
Rente d'orphelin			3'874.20	11'207.40	
Autres informations					
Prestation de libre passage au 01.01.2025					240'806.25
Rachat maximal possible					0.00
Prestation de libre passage à l'âge de 50 ans					194'303.65
Retrait maximum possible pour la propriété du logement (montant minimum CHF 20'000.00)					194'303.65
Total des versements anticipés effectués pour l'encouragement à la propriété du logement					-34'200.00
Mise en gage pour l'encouragement à la propriété					Non
Partenaire annoncé					Non
Réserve de santé					Non
Remarque					
Ce certificat de prévoyance remplace tous les précédents et constitue un récapitulatif sans engagement des droits actuels ou prévisibles vis-à-vis de la fondation Previs Prévoyance. Aucune prétention juridique ne peut en être déduite. Les dispositions légales, le règlement de prévoyance en vigueur au moment de l'événement(www.previs.ch/reglemente) et le plan de prévoyance sont déterminants pour la détermination des prestations.					
Previs Vorsorge Previs Prévoyance Previs Previdenza Brüschstrasse 16 Postfach CH-3001 Bern www.previs.ch					

Certificat de prévoyance – autres informations



Autres informations

Prestation de libre passage au 01.01.2025
Rachat maximal possible
Prestation de libre passage à l'âge de 50 ans
Retrait maximum possible pour la propriété du logement (montant minimum CHF 20'000)
Mise en gage pour l'encouragement à la propriété
Prestation de libre passage au mariage
Partenaire annoncé
Réserve de santé

138'158.85
37'811.65
96'639.80
96'639.80
Non
22'875.00
Non
Non

Prestation de libre passage au mariage

Montant au jour de votre mariage.
En cas de divorce, ce montant n'est pas partagé avec votre conjoint-e.

Remboursement maximal possible en cas de divorce

Part de l'avoir versée à l'ex-conjoint(e).
Remboursements jusqu'à votre retraite.
Non soumise à la période de blocage de 3 ans pour le versement en capital.

Partenaire annoncé (oui/non)

Indication si vous avez déclaré votre partenaire à la Previs pour des prestations pour survivant-e-s.

Verso

Prestations de vieillesse prévisionnelles					
	Retraite à l'âge de	Avoir de vieillesse sans intérêt	Avoir de vieillesse avec intérêt	Taux de conversion	Rente de vieillesse annuelle
ordinaire	65	510'501.45	571'217.30	5.000%	28'560.80
	64	489'534.55	542'409.50	4.800%	26'364.00
	63	468'567.65	514'076.65	4.720%	24'384.60
	62	444'600.80	488'034.35	4.590%	22'309.20
	61	422'633.90	458'338.20	4.460%	20'442.00
	60	400'667.00	430'984.00	4.340%	18'705.00
	59	378'700.10	403'967.55	4.220%	17'047.20
	58	356'733.20	377'284.60	4.110%	15'506.40
Taux d'intérêt projeté : 25%					
Prestations en cas d'invalidité et de décès					
	Selon LPP		Selon règlement		
Rente d'invalidité	19'370.40		56'038.20		
Rente d'enfant d'invalidité	3'874.20		11'207.40		
Rente de conjoint / de partenaire	11'822.00		37'354.80		
Rente d'orphelin	3'874.20		11'207.40		
Autres informations					
Prestation de libre passage au 01.01.2025			240'806.25		
Rachat maximal possible			0.00		
Prestation de libre passage à l'âge de 50 ans			194'303.65		
Retrait maximum possible pour la propriété du logement (montant minimum CHF 20'000.00)			194'303.65		
Total des versements anticipés effectués pour l'encouragement à la propriété du logement			-34'200.00		
Mise en gage pour l'encouragement à la propriété			Non		
Partenaire annoncé			Non		
Réserve de santé			Non		
Remarque					
Ce certificat de prévoyance remplace tous les précédents et constitue un récapitulatif sans engagement des droits actuels ou prévisibles vis-à-vis de la fondation Previs Prévoyance. Aucune prétention juridique ne peut en être déduite. Les dispositions légales, le règlement de prévoyance en vigueur au moment de l'événement(www.previs.ch/reglemente) et le plan de prévoyance sont déterminants pour la détermination des prestations.					
Previs Vorsorge Previs Prévoyance Previs Previdenza brüschelstrasse 16 Postfach CH-3001 Bern www.previs.ch					

Certificat de prévoyance – rachat volontaire



Autres informations

Prestation de libre passage au 01.01.2025
Rachat maximal possible
Prestation de libre passage à l'âge de 50 ans
Retrait maximum possible pour la propriété du logement (montant minimum CHF 20'000)
Mise en gage pour l'encouragement à la propriété
Prestation de libre passage au mariage
Partenaire annoncé
Réserve de santé

138'158.85
37'811.65
96'639.80
96'639.80
Non
22'875.00
Non
Non

Rachat échelonné

Pour éviter la progression de l'impôt.
Exemple: Rachat le 12.12.2025 → Retrait en capital à compter du 13.12.2028

Restriction en cas de versement anticipé pour la propriété du logement

Avant de pouvoir effectuer un rachat, le versement anticipé pour la propriété du logement doit être entièrement remboursé.

Rachats au cours des trois dernières années (bloqués)

Ces rachats ne peuvent pas être retirés sous forme de capital.

Prestations de risque

Un rachat n'a aucun impact sur les prestations d'invalidité ou de survivants (décès avant 65 ans). Les prestations de risque sont calculées sur le salaire.
En cas de décès, la totalité des rachats sont versés aux personnes survivantes.

Procédure pour les rachats

Sur le portail en ligne PrevisConnect, vous pouvez effectuer des simulations de calcul et transmettre le formulaire de demande de manière numérique.

Verso

Prestations de vieillesse prévisionnelles					
	Retraite à l'âge de	Avoir de vieillesse sans intérêt	Avoir de vieillesse avec intérêt	Taux de conversion	Rente de vieillesse annuelle
ordinaire	65	510'501.45	571'217.30	5.000%	28'560.00
	64	489'534.55	542'409.50	4.800%	26'364.00
	63	468'567.65	514'076.65	4.720%	24'264.00
	62	444'600.90	488'034.35	4.590%	22'306.20
	61	422'633.90	458'338.20	4.460%	20'442.00
	60	400'667.00	430'984.00	4.340%	18'705.00
	59	378'700.10	403'967.55	4.220%	17'047.30
	58	356'733.20	377'284.60	4.110%	15'506.40
Taux d'intérêt projeté 1.25%					
Prestations en cas d'invalidité et de décès					
	Selon LPP		Selon règlement		
Rente d'invalidité	19'370.40		56'038.20		
Rente d'enfant d'invalidité	3'874.20		11'207.40		
Rente de conjoint / de partenaire	11'822.00		37'354.80		
Rente d'orphelin	3'874.20		11'207.40		
Autres informations					
Prestation de libre passage au 01.01.2025			240'806.25		
Rachat maximal possible			0.00		
Prestation de libre passage à l'âge de 50 ans			194'303.65		
Retrait maximum possible pour la propriété du logement (montant minimum CHF 20'000.00)			194'303.65		
Total des versements anticipés effectués pour l'encouragement à la propriété du logement			-34'200.00		
Mise en gage pour l'encouragement à la propriété			Non		
Partenaire annoncé			Non		
Réserve de santé			Non		
Remarque					
Ce certificat de prévoyance remplace tous les précédents et constitue un récapitulatif sans engagement des droits actuels ou prévisibles vis-à-vis de la fondation Previs Prévoyance. Aucune prétention juridique ne peut en être déduite. Les dispositions légales, le règlement de prévoyance en vigueur au moment de l'événement(www.previs.ch/reglemente) et le plan de prévoyance sont déterminants pour la détermination des prestations.					
Previs Vorsorge Previs Prévoyance Previs Previdenza Brüschstrasse 16 Postfach CH-3001 Bern www.previs.ch					

Portail en ligne PrevisConnect – simulation et procédure pour les rachats

Sur le portail en ligne, vous pouvez effectuer une simulation pour voir les effets d'un rachat sur vos prestations de vieillesse. La demande de rachat est transmise par voie numérique.

Page d'accueil

Général

Demands

Simulations

Mutation

Quand la transparence est source de confiance

Planifier mon plan de retraite

La prévoyance peut être planifiée. Décider mieux avec nos simulations.

Versement anticipé

Rachat

Changement de salaire

Retraite

Contributions

Montant total annuel : CHF 14'985.00

53.9%

35.9%

9.7%

0.1%

Prestations à l'échéance

Évolution prévue du solde

800'000.00

600'000.00

400'000.00

200'000.00

0

4'000.00

3'200.00

2'400.00

1'600.00

800.00

0

Votre contact

VO PERS

Lundi au jeudi: 8:30-12:00 | 13:30-17:00

Vendredi: 8:30-12:00 | 13:30-16:00

+41 (31) 9630348

Franziska.Gaeggeler@previs.ch

Liens utiles

Previs Prévoyance - page d'accueil

Previs Prévoyance - règlements & documents

Office fédéral des assurances sociales

Renseignements sur la prévoyance pour assurés

Previs Vorsorge

Brückfeldstrasse 16

Postfach

3001 Bern

Prevision Avril 2025

PREVISION

Avril 2025

La nouvelle édition du magazine Prevision fait le point sur la clôture comptable 2024 et présente les changements à venir au sein du Conseil de fondation. Elle se penche également sur l'introduction du nouveau portail en ligne PrevisConnect et offre un aperçu de la rénovation durable

Certificat de prévoyance – Mes prestations de vieillesse projetées



Prestations de vieillesse prévisionnelles					
	Retraite à l'âge de	Avoir de vieillesse sans intérêt	Avoir de vieillesse avec intérêt	Taux de conversion	Rente de vieillesse annuelle
ordinaire	65	231'845.80	257'307.15	5.000%	12'865.20
	64	223'062.65	245'455.80	4.860%	11'929.20
	63	214'279.50	233'750.80	4.720%	11'032.80
	62	205'496.35	222'190.25	4.590%	10'198.80
	61	196'713.20	210'772.45	4.460%	9'400.20
	60	187'930.05	199'495.60	4.340%	8'658.00
	59	179'146.90	188'357.95	4.220%	7'948.80
	58	170'363.75	177'357.85	4.200%	7'449.00
Taux d'intérêt projeté 1.25%					

Verso

Prestations de vieillesse prévisionnelles					
	Retraite à l'âge de	Avoir de vieillesse sans intérêt	Avoir de vieillesse avec intérêt	Taux de conversion	Rente de vieillesse annuelle
ordinaire	65	510'501.45	571'217.30	5.000%	28'560.00
	64	488'534.55	542'469.50	4.800%	26'364.00
	63	468'567.85	514'076.65	4.720%	24'264.00
	62	444'920.80	480'034.35	4.590%	22'309.20
	61	422'633.90	458'338.20	4.460%	20'442.00
	60	400'667.00	430'984.00	4.340%	18'705.00
	59	378'700.10	403'967.55	4.220%	17'047.20
	58	356'733.20	377'284.60	4.110%	15'506.40
Taux d'intérêt projeté 1.25%					
Prestations en cas d'invalidité et de décès					
			Selon LPP	Selon règlement	
Rente d'invalidité			19'370.40	20'038.20	
Rente d'enfant d'invalidité			3'874.20	11'207.40	
Rente de conjoint / de partenaire			11'022.00	37'354.80	
Rente d'orphelin			3'874.20	11'207.40	
Autres informations					
Prestation de libre passage au 01.01.2025				240'806.25	
Rachat maximal possible				0.00	
Prestation de libre passage à l'âge de 50 ans				194'303.65	
Retrait maximum possible pour la propriété du logement (montant minimum CHF 20'000.00)				194'303.65	
Total des versements anticipés effectués pour l'encouragement à la propriété du logement				-34'200.00	
Mise en gage pour l'encouragement à la propriété				Non	
Partenaire annoncé				Non	
Réservation de santé				Non	
Remarque					
Ce certificat de prévoyance remplace tous les précédents et constitue un récapitulatif sans engagement des droits actuels ou prévisibles vis-à-vis de la fondation Previs Prévoyance. Aucune prétention juridique ne peut en être déduite. Les dispositions légales, le règlement de prévoyance en vigueur au moment de l'événement(www.previs.ch/reglemente) et le plan de prévoyance sont déterminants pour la détermination des prestations.					
Previs Vorsorge Previs Prévoyance Previs Previdenza Brickstrasse 16 Postfach CH-3001 Bern www.previs.ch					

Rente de vieillesse annuelle à vie : CHF 257'307.15 * 5.00% = CHF 12'865.20

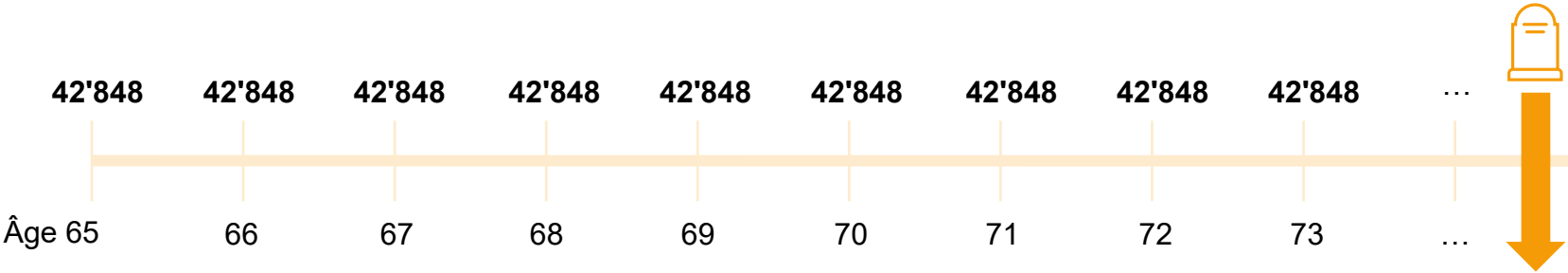

Rente de partenaire en cas de décès = 2/3 de la rente de vieillesse (minimum légal: 60%)

Taux de conversion : rente LPP vs. rente réglementaire

Le taux de conversion sert à convertir l'avoir de vieillesse épargné au moment de la retraite en une rente de vieillesse viagère.

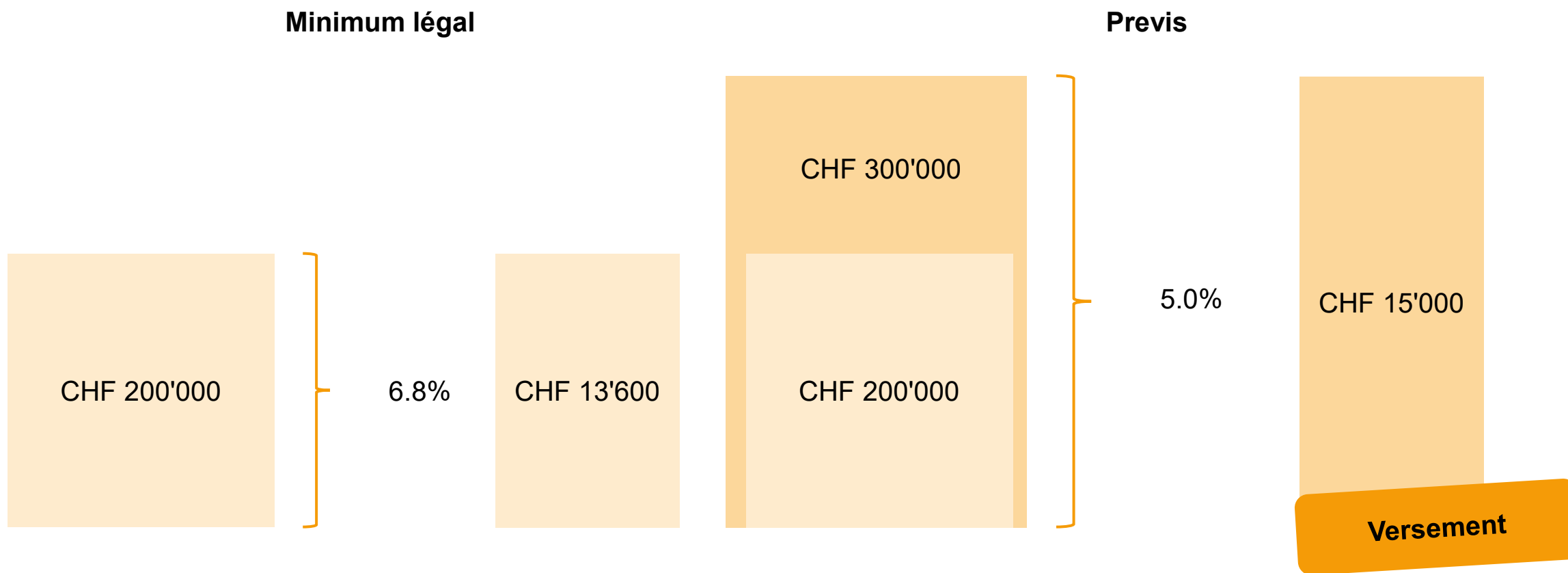

La rente plus élevée est versée.

Taux de conversion : Espérance de vie et perspectives

Allongement de l'espérance de vie (durée de perception) à 65 ans

Année	Hommes	Femmes
2023	20.30 années (âge: 85.30 ans)	22.80 années (âge: 87.80 ans)
2020	19.30 années (âge: 84.30 ans)	22.20 années (âge: 87.20 ans)
2010	18.90 années (âge: 83.90 ans)	22.20 années (âge: 87.20 ans)
2000	17.00 années (âge: 82.00 ans)	20.70 années (âge: 85.70 ans)
1985	14.90 années (âge: 79.90 ans)	19.00 années (âge: 84.00 ans)

Source: Office fédéral de la statistique

Objectif: garantir le financement des rentes. Offrir une vision claire aux assuré-e-s concerné-e-s pour la planification de leur retraite.

Qui peut aider à maintenir ou augmenter le niveau des prestations?

- ✓ Previs Prévoyance = intérêts supplémentaires sur l'avoir de vieillesse
(en cas de bons rendements sur les marchés des placements) → 2024 3.25% / 2023 2.00%
- ✓ Fondation St-Jacques = avec des cotisations d'épargne plus élevées que la loi LPP
- ✓ Personne assurée = au moyen de rachats individuels, pour autant qu'il existe un potentiel de rachat
(visible sur le certificat de prévoyance)

Rente – Pourquoi le taux de conversion est-il abaissé?

Exemple (hors intérêts)

Avoir de vieillesse à 65 ans	CHF	300'000
Taux de conversion	5.4%	
Rente de vieillesse annuelle	CHF	16'200
Durée de perception	18.5 années	
ou jusqu'à	83.5 ans	

Espérance de vie
de 83.5 ans (18.5 unités)

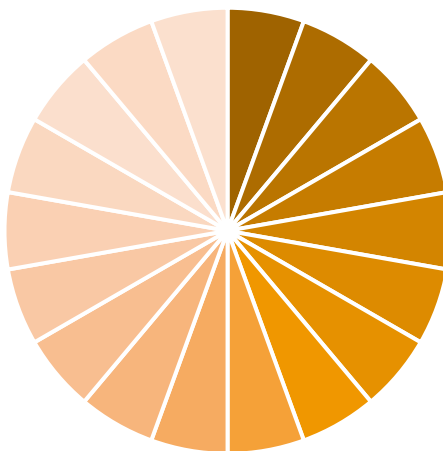

Exemple (hors intérêts)

Avoir de vieillesse à 65 ans	CHF	300'000
Taux de conversion	5.0%	
Rente de vieillesse annuelle	CHF	15'000
Durée de perception	20.0 années	
ou jusqu'à	85.0 ans	

Espérance de vie
de 85.0 ans (20.0 unités)

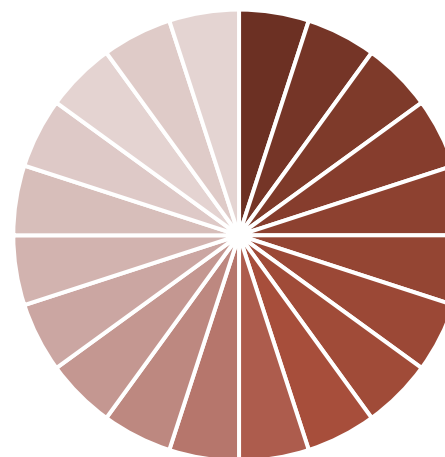

En effectuant un rachat, non seulement vous vous assurez une «part de gâteau» plus grande, mais vous avez aussi un peu de crème et la cerise sur le gâteau.

Retraite – Les possibilités



- Retraite anticipée
- Retraite à 65 ans
- Retraite différée à partir de 65 ans
- Retraite partielle

Retraite – retraite anticipée et retraite à l'âge de référence



Prestations de vieillesse prévisionnelles

	Retraite à l'âge de	Avoir de vieillesse sans intérêt	Avoir de vieillesse avec intérêt	Taux de conversion	Rente de vieillesse annuelle
ordinaire	65	510'501.45	571'217.30	5.000%	28'560.60
	64	488'534.55	542'469.50	4.860%	26'364.00
	63	466'567.65	514'076.65	4.720%	24'264.60
	62	444'600.80	486'034.35	4.590%	22'309.20
	61	422'633.90	458'338.20	4.460%	20'442.00
	60	400'667.00	430'984.00	4.340%	18'705.00
	59	378'700.10	403'967.55	4.220%	17'047.20
	58	356'733.20	377'284.60	4.110%	15'506.40

Taux d'intérêt projeté 1.25%

Retraite anticipée

Retraite à 65 ans

Retraite différée à partir
de 65 ans

Retraite partielle

- Une retraite anticipée est **possible à partir de 58 ans**. L'âge de référence est de 65 ans pour **les femmes et les hommes**.

Vous pouvez compenser la réduction des prestations de vieillesse en cas de retraite anticipée en effectuant les rachats suivants:

- rachat «normal»

Si cette possibilité est épuisée:

- rachat retraite anticipée
- rachat rente transitoire AVS

Retraite – retraite différée à partir de 65 ans



Prestations de vieillesse prévisionnelles

	Retraite à l'âge de	Avoir de vieillesse sans intérêt	Avoir de vieillesse avec intérêt	Taux de conversion	Rente de vieillesse annuelle
ordinaire	65	510'501.45	571'217.30	5.000%	28'560.60
	64	488'534.55	542'469.50	4.860%	26'364.00
	63	466'567.65	514'076.65	4.720%	24'264.60
	62	444'600.80	486'034.35	4.590%	22'309.20
	61	422'633.90	458'338.20	4.460%	20'442.00
	60	400'667.00	430'984.00	4.340%	18'705.00
	59	378'700.10	403'967.55	4.220%	17'047.20
	58	356'733.20	377'284.60	4.110%	15'506.40

Taux d'intérêt projeté 1.25%

Retraite anticipée

Retraite à 65 ans

Retraite différée à partir
de 65 ans

Retraite partielle

- Le départ à la retraite peut être différé **jusqu'au 70^e anniversaire au plus tard**.
- Le taux de conversion augmente pour chaque année différée.
- Le maintien de la prévoyance après 65 ans est uniquement possible si le rapport de travail est poursuivie.
- Possible avec ou sans cotisations d'épargne.
- Plus aucune cotisation de risque n'est due. En cas de perte de gain, une rente de vieillesse est versée.

Retraite – retraite partielle



Prestations de vieillesse prévisionnelles

	Retraite à l'âge de	Avoir de vieillesse sans intérêt	Avoir de vieillesse avec intérêt	Taux de conversion	Rente de vieillesse annuelle
ordinaire	65	510'501.45	571'217.30	5.000%	28'560.60
	64	488'534.55	542'469.50	4.860%	26'364.00
	63	466'567.65	514'076.65	4.720%	24'264.60
	62	444'600.80	486'034.35	4.590%	22'309.20
	61	422'633.90	458'338.20	4.460%	20'442.00
	60	400'667.00	430'984.00	4.340%	18'705.00
	59	378'700.10	403'967.55	4.220%	17'047.20
	58	356'733.20	377'284.60	4.110%	15'506.40

Taux d'intérêt projeté 1.25%

Retraite anticipée

Retraite à 65 ans

Retraite différée à partir
de 65 ans

Retraite partielle

- Après le 58^e anniversaire, il est possible de demander une retraite partielle sur le taux d'occupation réduit.
- Le salaire annuel doit être réduit de façon déterminante et durable d'au moins 20% d'un temps plein.
- La retraite partielle peut être prise au maximum en trois étapes, avec au minimum un an d'écart entre chaque étape.
- Les prestations de vieillesse doivent être versées à hauteur de la réduction du salaire annuel.

Remarque: Les répercussions fiscales doivent être clarifiées au préalable avec l'administration fiscale compétente.

Réduction du taux d'occupation – plusieurs possibilités à partir de 58 ans

A partir de 58 ans, trois solutions sont possibles en cas de réduction du taux d'occupation.

Exemple: une personne, âgée de 62 ans, réduit son taux d'occupation de 80% à 50%

Retraite à 30%	Maintien de l'assurance pour le salaire à 80% en cas de retraite à 30%	Réduction du taux d'occupation et du salaire
<p>Libre choix:</p> <ul style="list-style-type: none"> • Rente • Capital • Forme mixte 	<ul style="list-style-type: none"> • Maintien du niveau de prestations • Réduction du salaire annuel de moitié au maximum • Prise en charge des cotisations de l'employeur/euse par la personne assurée • Une retraite partielle n'est plus possible avec cette option. • Maintien de l'assurance avec versement des cotisations sur la part de 30% possible au maximum jusqu'à l'âge de référence de 65 ans. 	<ul style="list-style-type: none"> • Aucune mesure • Pas de retraite partielle ni de maintien du niveau de prestations

Remarque: la Previs effectuera volontiers le calcul pour vous

Retraite – rente ou capital?

	Rente	Capital
Revenu	Connu, garanti, régulier et à vie	Est fonction de la stratégie de placement (compte/dépôt)
Décisions de placement	Aucune influence	Responsabilité personnelle
Usure du capital	A lieu de manière systématique	Peut être définie individuellement
Flexibilité	Très restreinte	Elevée, individuelle, accès au capital à tout moment (selon les placements)
Impôts	La rente est imposée entièrement en tant que revenu.	Impôt unique sur la prestation en capital au moment du versement à un tarif spécial
Décès	Maintien du versement d'une rente de conjoint-e/de partenaire correspondant à 66.67% de la rente de vieillesse versée actuellement	Le capital disponible entre dans la masse successorale.
Compensation du renchérissement	Possible, mais assez rare	Aucune

Remarque: à la Previs, il n'y a **pas** de délai pour demander le versement en capital

Retraite – rente ou capital? Une aide pour décider

Évaluez les dix affirmations suivantes pour déterminer l'option, rente ou retrait en capital, qui correspond le mieux à votre situation personnelle.

Aspect	Affirmation/pensée	Rente	Capital
Santé	Je me sens en bonne santé et je pense que je vais vivre vieux/vieille.	Oui	Non
Décisions de placement	La sécurité est très importante pour moi, j'ai besoin d'un revenu régulier après mon départ à la retraite.	Oui	Non
Partenaire	Après mon décès, mon ou ma partenaire dépendra de la rente de conjoint-e/de partenaire (66.67% de ma rente de vieillesse).	Oui	Non
Différence d'âge	Je suis beaucoup plus âgé-e que mon/ma partenaire.	Oui	Non
Complexité	J'ai surtout besoin d'une solution simple. Je ne m'intéresse pas aux stratégies de placement.	Oui	Non
Disponibilité	Je prévois d'avoir des dépenses plus élevées après mon départ à la retraite, p. ex. pour voyager, effectuer des rénovations, rembourser l'hypothèque, verser de l'argent à mes enfants, etc.	Non	Oui
Gestion de la fortune	Je me sens capable d'investir mon capital.	Non	Oui
Héritage	Je souhaite que mes enfants héritent après ma mort.	Non	Oui
Impôts	J'aimerais optimiser mes impôts.	Non	Oui
Comportement de consommation	C'est facile pour moi de planifier mes dépenses et de respecter scrupuleusement un budget.	Non	Oui
Évaluation	Quelle colonne comporte le plus de réponses «oui»? Le résultat révèle la tendance en faveur de la rente ou du capital. Si vous trouvez les deux options attrayantes, vous pourriez envisager une forme mixte.		

Remarque: pour prendre une décision fondée pour votre avenir, un conseil financier – indépendant – est recommandé

Retraite – procédure et annonce à la Previs

- Discutez la date de votre retraite avec votre employeur.
- Votre employeur annonce votre départ à la Previs.
- Au plus tôt trois mois avant votre départ à la retraite, vous recevrez de la Previs un formulaire pour choisir la forme de versement de votre avoir et indiquer vos coordonnées de paiement.
- Marié-e et souhait de verser tout ou partie de l'avoir de vieillesse en capital? La signature de votre partenaire doit faire l'objet d'une authentification auprès d'un notaire ou auprès de la Previs (gratuite – besoin la carte d'identité ou le passeport).
- La Previs versera votre rente entre le 5 et le 10 de chaque mois.
- La Previs vous remettra chaque année en janvier l'attestation de rente pour l'administration fiscale.



Remarque: pensez à signaler immédiatement à la Previs tout changement éventuel (adresse, coordonnées de paiement ou état civil)

Nous vous souhaitons tout le meilleur!

